Anul al 58-lea
12 Pagini

EXEMPLARUL { În România 3 lei. În străinătate 6 lei.
Taxa poştală plătită în numerar conform aprobării Dir. G-le P. T. T. Nr. 24.268/939

Nr. 332 Sâmbătă 6 Decembrie 1941
12 Pagini

BIBLIOTECA CENTRALĂ „ASOCIAŢIUNEA" SIBIIU

ABONAMENTE IN ŢARA Lei 200 pe 3 luni Lei 380 pe 6 luni. Lei 750 pe 12 luni. O lună Lei 80 In străinătate în raport cu tariful poştal şi valuta

UNIVERSUL

ABONAMENTE IN ŢARA pe un an la UNIVERSUL COPIILOR ZIARUL CĂLĂTORIILOR, VESELIA, RADIO UNIV. şi UNIV. LITERAR câte 220 lei UNIV.-SPORT 500 lei

Fondator: LUIGI CAZZAVILLAN
Proprietar: „UNIVERSUL" S. A.
Inscris sub Nr. 160 Trib. Ilfov

CELE DIN URMA ŞTIRI DIN LUMEA INTREAGA, TELEGRAFICE ŞI TELEFONICE
REDACŢIA ŞI ADMINISTRAŢIA: BUCUREŞTI, STR. BREZOIANU No. 23-25
CENTRALA TELEFONICA A ZIARULUI: 3.30.10: SECRETARIATUL DE REDACŢIE: 3.30.15

DIRECTOR ŞI ADMINISTRATOR DELEGAT
STELIAN POPESCU

LIBERTATEA DE APROVIZIONARE

Constatăm că la unele articole de consumaţie şi de primă necesitate se observă o oarecare scădere de preţuri şi că astăzi aceste articole se găsesc mai uşor, de cum era cazul acum două sau trei săptămâni. De pildă, este oarecare scădere la preţurile păsărilor vii sau tăiate, precum se pot procura mai uşor articole ca varză, cartofi, etc.

Care e cauza acestei deosebiri în bine? Este una singură şi anume: s'a lăsat liberă şi prin orice mijloace de transport aducerea în Capitală de articole alimentare. Această libertate a cuprins mai ales pe producătorii direcţi. Li s'a dat voie ţăranilor să-şi aducă produsele şi, fără să fie opriţi la bariere, să le desfacă de-adreptul la consumatori. Suprimarea pe cât posibil a intermediarilor înseamnă suprimarea uneia din cauzele de urcare nejustificată a preţurilor. Fireşte, autorităţile prin comisiuni şi organe de control anume create continuă şi trebue să continue cu supravegherea şi cu aplicarea unor măsuri necesare. Trebue controlată calitatea, din punctul de vedere sanitar, a mărfurilor aduse direct de producători, trebuesc înfrânate şi, eventual, sancţionate pornirile spre speculă, tot aşa cum trebue oprită şi pedepsită o altă pornire, anume pornirea de a da lipsă la cântar.

Astfel de măsuri sunt, cum am spus, necesare, deci binevenite. Insă, de aci şi până la a suprima orice libertate a comerţului, orice transacţiuni între particulari, este o distanţă apreciabilă, iar această distanţă nu trebue străbătută, deoarece dă rezultate, care contrazic aşteptările.

Fiecare cu meseria sa şi fiecare în sfera atribuţiunilor şi îndatoririlor sale. Sunt adevăruri ce se răzbună atunci când sunt nesocotite. Alcătuirea noastră socială şi economică este de aşa natură, că statul şi autorităţile lui nu pot desfiinţa întru totul libertatea de transacţie între particulari şi nu pot lua asupra lor o sarcină, de care particularii se achită mai bine atunci când sunt lăsaţi mai liberi.

O confirmare a acestor afirmaţiuni o găsim şi în îmbunătăţirea aprovizionării în zilele din urmă în ce priveşte Capitala.

De altfel, statul şi autorităţile publice, printre care în primul rând punem primăriile, au, mai ales în împrejurările de astăzi, atâtea alte griji şi îndatoriri, cărora trebue să le facă faţă, încât este chiar în interesul lor să lase mai multă libertate particularilor în activitatea strict comercială şi în afaceri ce-i privesc pe dânşii.

Să lămurim mai bine gândul nostru în lumina realităţii.

In ansamblul ei, importanta şi nu tocmai simpla problemă a aprovizionării incumbă, în situaţia creată de război, statului şi autorităţilor în subordine. Repartizarea proporţională în ţară a articolelor privind aprovizionarea, înlesnirea mijloacelor de transport, fixarea unor preţuri juste, combaterea prin măsuri drastice a speculei şi sabotajului sunt, evident, chestiuni de a căror cât mai bună deslegare trebue să se ocupe autorităţile publice. Insă, în acelaş timp, statul şi autorităţile în subordine trebue să fie mulţumite atunci când particularii aduc partea lor de contribuţie la rezolvarea acestor probleme. In direcţiunea aceasta, iniţiativa particulară, în loc de a fi stânjenită şi combătută, trebue, dimpotrivă, să fie susţinută şi încurajată.

Urmările contribuţiei particularilor, atunci când acestora li se lasă mai multă libertate, nu pot fi decât bune, iar dovada s'a făcut în zilele din urmă, când s'a dat voie particularilor să aducă în Capitală produse alimentare procurate şi transportate prin mijloace proprii.

NOUII MINIŞTRI AU DEPUS JURĂMÂNTUL

D. prof. I. Petrovici titular la departamentul culturii naţionale şi al cultelor

In faţa d-lui Mareşal Ion Antonescu, conducătorul statului, au depus aseară jurământul următorii d-ni miniştri:

D. profesor universitar, Ion Petrovici, ministru secretar de stat la departamentul culturii naţionale şi al cultelor.

D. avocat Titus Dragoş, ministru subsecretar de stat al românizării, colonizării şi inventarului.

D. profesor universitar Al. Marcu, ministru subsecretar de stat la departamentul propagandei.

D. I. C. Petrescu, conferenţiar universitar, ministru subsecretar de stat la ministerul culturii naţionale şi cultelor.

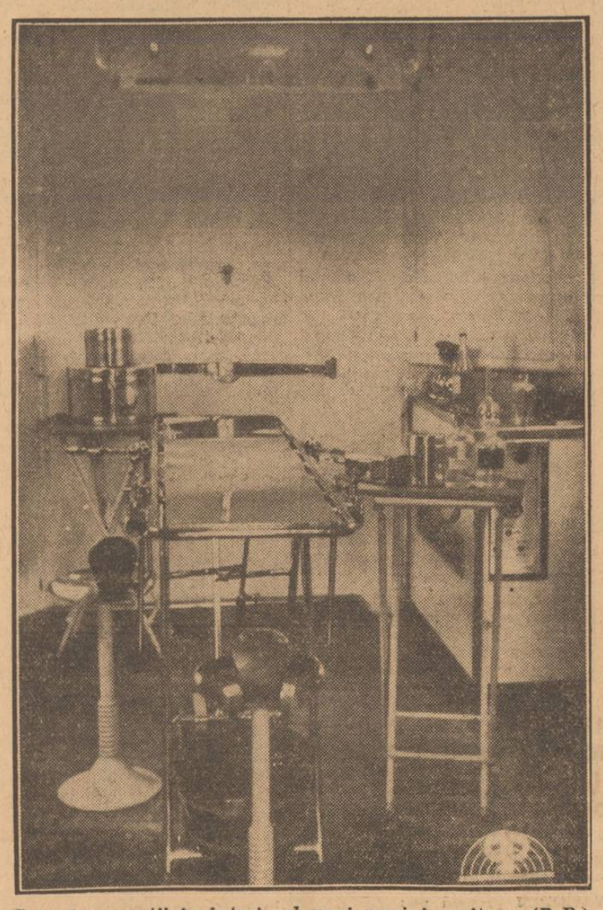

Sala de operaţii în interiorul unei maşini sanitare. (P. P.)

SITUAŢIA PE TEATRELE DE RĂZBOI

Bătăliile din faţa Moscovei şi din sectorul de sud al frontului oriental. — Baza navală Hangoe cucerită de finlandezi

de R. SEIŞANU

Armata finlandeză a obţinut un important succes. Baza navală Hangoe (Hanko), din partea de nord-vest a Golfului Finlandic, a fost cucerită eri de trupele finlandeze. U. R. S. S. luase în posesiune anul trecut cele mai însemnate porturi militare din Baltica centrală — Hangoe, de pe coasta Finlandei şi Port-Baltic din faţa celui dintâi, de pe coasta Estoniei, ambele porturi — excelente baze navale — comandă intrarea în Golful Finlandic. După ce forţele germane în actualul război au ocupat porturile principale de pe coasta Estoniei — Port Baltica şi Reval — precum şi insulele Dagoe şi Oesel din golful Riga, flota sovietică din Marea Baltică, închisă în Golful Finlandic, a avut la dispoziţie două baze navale importante: Kronstadt, din faţa Leningradului şi Hangoe, dela eşirea Golfului Finlandic, care e situată într'o poziţie excelentă, între Helsinski şi Abo (Turku) şi în faţa celeilalte baze dela sud: Port Baltic. Acum flota sovietică dela nord, refugiată în micul spaţiu maritim dela răsăritul Golfului Finlandic, a rămas numai cu baza dela Kronstadt. Dar şi această bază nu prezintă siguranţă, de oarece vasele de război germane şi finlandeze, domină atât marea Baltică, cât şi Golful Finlandic, prin posesiunea ambelor sale coaste şi a celorlalte baze; iar instalaţiile portuare şi forturile din Kronstadt sunt sub bătaia artileriei grele şi ultra-grele germane.

Cu câţiva ani înainte de războiul actual, amiralitatea sovietică a căutat să asigure flotei din Baltica posibilităţi de a eşi din această mare în Marea Albă şi oceanul Inghetat de Nord, cu un îndoit scop: unul, de a o salva în cazul unui război, când ar fi fost pusă în situaţie critică de o altă flotă mai puternică şi al doilea, de a o folosi şi în acţiunile navale din oceanele Inghetat de nord şi Atlantic, sau din alte mări.

In acest scop s'au construit trei canale pentru această strategie navală: unul maritim între Kronstadt şi Leningrad, numit „Monskoi" şi două fluviale în comunicaţie cu fluviile Neva, Swir şi lacurile Ladoga şi Onega. Acest imens canal, la care au lucrat câţiva ani, sute de mii de oameni aduşi din diferite părţi ale U. R. S. S., dintre care mulţi au pierit în cursul muncilor silnice, prin adâncimea şi lărgimea sa permite şi circulaţia vaselor de tonaj mare, cum sunt cele de război. Aşa că flota sovietică din Baltică îşi asigurase o cale de salvare şi de manevră strategică prin Kronstadt-Leningrad-Schlüsselberg-Powjenez-Soroz-Kaja, la Arhanghelsk, portul principal al Mării Albe şi de aci putea trece în Oceanul Inghetat de nord unde ar fi avut la dispoziţie portul Murmansk, — liber de gheţuri în tot cursul anului.

Cum însă trupele germane din grupul de armate al mareşalului von Leeb, au încercuit zona Leningrad; iar canalul Swir, dintre lacurile

(Continuare în pag. 2-a)

Baza navală Hangoe din golful Finlandei, care a fost cucerită de trupele finlandeze

OFENSIVA BRITANICĂ DIN AFRICA POATE FI CONSIDERATĂ CA EŞUATĂ

Desmintirea unor ştiri false asupra situaţiei de pe frontul de Est

Prin telefon dela corespondentul nostru particular din Berlin

Berlin, 4. — Ştirile primite de pe frontul din Africa de Nord fac să iasă din ce în ce mai clar că englezii n'au obţinut nici un succes de seamă pe acest front.

Forţele germano-italiene continuă să stea nestingherite în faţa celor britanice şi Tobrukul a rămas tot o cetate izolată.

Cu aceasta, s'a terminat prima fază a bătăliei din Libia. E în afară de orice îndoială că englezii au suferit un eşec, ale cărui efecte asupra atmosferei din Extremul Orient, America şi Anglia, trebue considerate ca foarte serioase.

Ofensiva britanică a fost întreprinsă tocmai spre a produce anumite efecte. O încercare care a eşuat cu desăvârşire.

Cercurile berlineze sunt de părere că bătălia din Africa nu trebue considerată totuşi ca terminată. Aceste cercuri sunt, în acelaş timp, foarte mulţumite de rezultatele negative pe care le-a avut până acum ofensiva britanică.

❖

Cercurile germane desmint cu hotărire numeroasele ştiri fanteziste lansate de propaganda britanică în legătură cu situaţia pe frontul de Est.

Se precizează astfel la Berlin că nu e adevărat că germanii ar fi suferit o infrângere la Tula, după cum nu e exactă ştirea că vre-un grup de forţe germane ar fi fost izolat la Vest de Rostov.

Aceste ştiri au tendinţa de a distrage atenţia asupra situaţiei din Africa şi a influenţa în acelaş timp în mod favorabil opinia publică din U.R.S.S.

Ultimele ştiri de pe frontul de Est arată din contră, după inseşi mărturisirile posturilor de radio sovietice, că situaţia bolşevicilor continuă să se înrăutăţească în faţa Moscovei. Şi contraatacurile sovietice din regiunea Rostov n'au avut nici un succes.

Retragerea sovieticilor din insula Hangoe e urmărită cu viu interes la Berlin, de oarece înseamnă o nouă etapă în curăţirea Mării Baltice de bolşevici.

❖

La Berlin, nu s'a luat până acum nici o atitudine oficială faţă de nouile atentate împotriva militarilor germani în Franţa. Nu se comentează aci nici actualul stadiu al diverselor probleme în legătură cu relaţiile franco-germane.

❖

Anunţarea de către d. Roosevelt a extinderii şi asupra Turciei a legii americane „a împrumutării şi închirierii" este comentată cu viu interes la Berlin.

Se spune aci că d. Roosevelt vrea să atragă asupra unui nou sector atenţia opiniei publice internaţionale.

Nu se anunţă până acum vreo luare de atitudine a oficialităţii turce faţă de această problemă.

FRANŢA VA ADERA LA PACTUL ANTI-KOMINTERN

Berlin, 4 (Rador). — Corespondentul agenţiei „Rador" transmite:

Ştiri neoficioase anunţă că se aşteaptă zilele acestea sosirea la Berlin a d-lui Pierre Laval.

Este foarte posibil ca în curând Franţa să adere la pactul anti-komintern.

O INTREVEDERE A D-LUI ROOSEVELT CU PREŞEDINŢII CELOR DOUĂ CAMERE

Washington 4 (Rador). — Corespondentul agenţiei D. N. B. transmite:

Preşedintele Roosevelt a avut Joi o întrevedere de 90 de minute cu preşedinţii celor două Camere.

După Associated Press, s'a examinat situaţia în Extremul Orient în legătură cu „apărarea teritoriului Statelor Unite şi a intereselor nord-americane".

La întrevedere a luat parte şi d. Wallace, vicepreşedintele Statelor Unite.

SERVICIU OBLIGATORIU IN ANGLIA PENTRU TOŢI BĂRBAŢII ŞI TOATE FEMEILE

Amsterdam, 4 (Rador). — Corespondentul agenţiei D. N. B. transmite:

Serviciul de informaţiuni britanic anunţă că Camera Comunelor a votat cu 326 voturi contra 10 proectul de lege depus de guvern cu privire la aplicarea serviciului obligatoriu la toţi bărbaţii şi toate femeile, care mai sunt disponibili.

PE FRONTUL DE RĂSĂRIT

Intr'un punct al frontului unde bolşevicii încearcă să opună rezistenţă. (PK Ob)

Sovietele au suferit mari pierderi în bazinul Doneţului

Un regiment de cavalerie bolşevic a fost nimicit. — Peste o sută de avioane doborâte de aviaţia germană

Berlin, 4 (Rador). — Sovietele au pierdut în luptele din bazinul Doneţului 16 tancuri, ce au rămas în flăcări în faţa liniilor germane. Avioane de luptă în picaj germane au contribuit la respingerea atacurilor.

Un regiment de cavalerie inamic, care deslănţuise un atac, a fost prins sub focul puternic al infanteriei şi artileriei şi s'a risipit după prima şarjă într'o nemai pomenită învălmăşeală.

Intervenind apoi şi ploaia de bombe a aviaţiei germane, bolşevicii au pierdut aproape toţi călăreţii şi caii.

Puşcaşii inamici, care au înaintat în valuri succesive contra poziţiilor germane, au fost deasemeni respinşi cu pierderi grele de către infanteria şi artileria germană. Au intervenit şi avioanele de luptă în picaj cu armele lor de bord.

Cu acest prilej au fost doborâte patru avioane sovietice.

Aviaţia germană a nimicit, cu toate condiţiile atmosferice neprielnice, în sectorul sudic, în cursul unor atacuri date de avioane de luptă şi de luptă în picaj, peste o sută de avioane inamice şi a pricinuit totodată explozia a două depozite de muniţii.

ALTE AVIOANE SOVIETICE DISTRUSE LA 3 DECEMBRIE

Berlin, 4 (Rador). — Din sursă militară se află că în ziua de 3 Decembrie au fost distruse 10 avioane sovietice pe frontul de est. Dintre acestea, 7 au fost doborâte în lupte aeriene, iar 3 de apărarea antiaeriană.

Aviaţia germană a pierdut un singur avion.

LA LENINGRAD, CONCENTRARILE DE TRUPE SOVIETICE BOMBARDATE DE ARTILERIA GERMANA

Berlin, 4 (Rador). — Pe frontul de încercuire dela Leningrad, observatorii artileriei germani şi patrulele infanteriei au observat în ziua de 3 Decembrie că infanteria bolşevică făcea pregătiri de atac.

Artileria germană a deschis imediat focul asupra concentrărilor de trupe inamice, spulberând planurile bolşevicilor.

In cursul acelecaşi zile, focul artileriei germane a fost îndreptat din nou contra obiectivelor de importanţă militară din regiunea Leningrad. Au fost lovite în plin cazărmi, poşta centrală şi alte clădiri importante.

Intens bombardament al artileriei germane pe frontul de încercuire dela Sevastopol

Berlin, 4 (Rador). — Forţele sovietice încercuite la Sevastopol au înaintat la 3 Decembrie, în mai multe puncte, contra poziţiilor germane de încercuire.

Aceste elemente de asalt sovietice au fost însă atacate şi nimicite de artileria germană, chiar înainte de a fi ajuns în faţa poziţiilor germane.

Pe frontul de încercuire dela Sevastopol, artileria germană a bombardat cu succes la 3 Decembrie poziţii de artilerie şi coloane de camioane inamice.

Portul şi instalaţiile aerodromului dela Sevastopol au fost din nou luate sub focul concentrat al artileriei germane, obţinându-se numeroase lovituri în plin.

Un expert militar german despre evacuarea sectorului Rostov

Berlin, 4 (Rador). — La întrebarea ce părere are despre evacuarea sectorului Rostov de către trupele germane, un expert militar german a declarat următoarele, după cum transmite agenţia DNB:

Purtarea războiului de către germani trebue şi în această campanie, la fel cu cele din cei doi ani precedenţi, să fie examinată din punctul de vedere că lupta nu se dă, contrar celor petrecute în războiul mondial, pentru spaţiu şi prestigiu, ci se urmăreşte de fiecare dată a face pe adversar şahmat.

La întrebarea următoare: ce crede expertul militar despre oraşul Rostov, acesta a declarat:

Incercarea de a stânjeni pe germani din ascunzători prin persoane civile şi prin bombe cu ceasornic aşezate în mod laş este o armă ce se îndreaptă în cele din urmă tot contra Sovietelor. Germanii nu sunt dispuşi să aducă jertfe inutile de sânge pentru oraşe îndepărtate. Ei posedă suficiente alte mijloace pentru a face faţă cu mult mai mare efect unor asemenea încercări de stânjenire decât s'ar putea dcpe pământ. Faptul că depe urma acestor măsuri vor avea de suferit şi civilii este regretabil, dar, ţinând seama de metodele bolşevice, care se abat dela toate legile războiului, ele sunt inevitabile.

O MARE ALUNECARE DE TEREN IN JUD. DÂMBOVIŢA

Zece case distruse din cauza infiltrării torentelor

Târgovişte, 4 Decembrie

O mare alunecare de teren s'a produs în com. Runcu, satul Costeşti. O suprafaţă de circa 250.000 metri patraţi a alunecat la vale, din cauza infiltrării torentelor şi lacurilor formate pe dealuri, cari nu au scurgere. Zece case au fost distruse, iar 15 sunt ameninţate cu distrugerea. Pământul deplasat a acoperit în parte albia râului Runcu. Din această cauză apele acestui râu, cari vin totdeauna mari în epoca desgheţului de primăvară, vor inunda comuna. Pagubele sunt mari. Este necesar să se ia măsuri de acum pentru curăţirea albiei râului Runcu, pentru prevenirea inundaţiilor, cari pot provoca un dezastru.

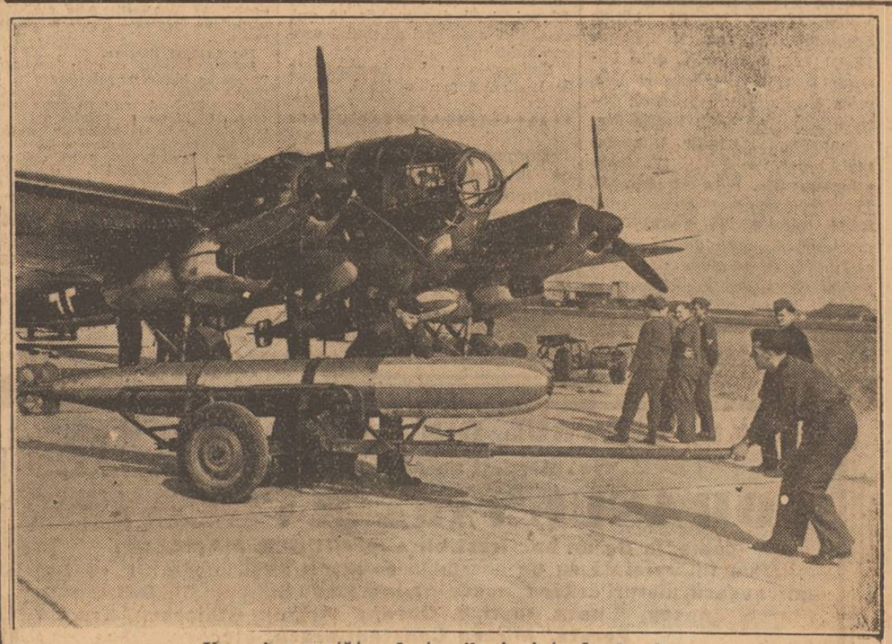

Un avion purtător de torpile, înainte de decolare